発行 清田地区町内会連合会
編集 清田地区町連広報部
〒004-0841 清田区清田1条2丁目
清田まちづくりセンター内 TEL:886-3630

清流あしりべつ

新年のごあいさつ

清田地区町内会連合会 会長 猪野毛昭男

新年明けましておめでとうございます。皆様方におかれましては輝かしい新年を迎えられたことと、お慶び申し上げます。

昨年は辰年で、能登地方において新年早々の大地震、9月には線状降雨による大被害と大荒れとなった年でした。犠牲になられた方々に改めて哀悼の意を表すとともに、被災地の皆さんにお見舞い申し上げます。

「天災は忘れた頃にやって来る」と昔は言われたものですが、最近は地震、水害、土砂崩れなど、「災害はいつやって来てもおかしくない」という状況です。近年、こうした災害に備えて、防災訓練、避難生活の体験訓練等が行われておりますが、これらの訓練等々には積極的に参加し、万一に備えた準備をしておく必要があります。

今年は、災害のない良い年になりますよう祈りたいものです。

コロナ禍も明け、各地において以前に戻り、各種の催事が盛大に開催されるようになりました。地域住民同士の親睦を図り、今後もより一層「向こう三軒両隣・お互い様」の関係をつくり、「住んで良かった、うちの街」と思える取り組みを一緒に展開していきましょう。

ぽっけこども食堂

偶数月の第4土曜日あったかご飯をみんなで

ワーカーズ・ぽっけは「地域にたすけあいの仕組みを作ろう」と1994年11月に数人の仲間で立ち上げました。2002年に法人格を取得し、現在、並行して運営している「介護保健事業ぽっけ」のバックアップで2013年1月、旧清田郵便局の建物（清田1条2丁目2-2）において地域の活動拠点「地域さろん・ぽっけ」をオープンしました。

「ぽっけこども食堂」は、この「地域さろん・ぽっけ」で2016年に始めました。「あったかご飯をみんなで食べよう！」を合言葉に地域の皆さんのご支援をいただき、ボランティアさんの協力のもと、元気に活動しています。子どもや地域の人たちが気軽に楽しく交流する場になっています。

コロナ禍では「子ども食堂」をいったん休止しましたが、現在は再開しています。これからも地域の「お茶の間」として人と人とのつながりを大切に、楽しくほっと出来る場を提供していきます。

（地域さろん・ぽっけ 首藤陽子）

ぽっけこども食堂

○場　所　清田1条2丁目2-2　地域さろん・ぽっけ
○電　話　011-883-6300
○食事代　就学前0円、小中学生100円、
　　高校生・保護者200円、一般500円（70歳以上300円）
○開催日　偶数月の第4土曜日（変更もあります）
○時　間　11時30分～13時30分（受付13時まで）
○食材おすそ分け　毎月第3水曜日（数に限りあり）10時～18時

真栄第四町内会 そよかぜ子ども会ハッピーハロウィン！

真栄第四町内会そよかぜ子ども会の皆さん

真栄第四町内会の「そよかぜ子ども会」は昨年10月26日（土）、ハッピーハロウィンを開催しました。子ども38名と保護者ら19名が真栄秋通り公園に集合。ハロウィンコスチューム姿の子ども達は9軒のお宅を巡ってお菓子をゲットし、大満足の様子でした。最後のお宅では、マシュマロの串焼きをおいしくいただきました。

そよかぜ子ども会は2009年発足で、つりぼり遠足や山登りなど様々な活動を行っています。　（真栄第四町内会そよかぜ子ども会）

▲ぽっけこども食堂の明るいボランティアさん

ロータリーのマジック
2024～2025年度　RIテーマ
「ロータリーのマジック」
国際ロータリー（RI）第2510地区
札幌清田ロータリークラブ
会長　小仲美智子
幹事　真鍋昌市
〒060-0004 札幌市中央区北4条西15丁目1-14 コアレックスビル5F
TEL（011）632-5303　FAX（011）632-5308

清田地区商工振興会
会長 山田敏夫
副会長 林宏
副会長 安孫子政之
事務局／〒004-0834
札幌市清田区真栄4条2丁目1-48
株式会社東光ストア真栄店2F
TEL・FAX（011）885-3133

清田金融協会

北海道信用金庫	清田支店 882-3693	北海道銀行	清田支店 881-4411
北洋銀行	清田区役所前支店 883-2121	北海道銀行	美しが丘出張所 885-3003
稚内信用金庫	清田支店 886-5588		

2024年7月～2025年6月「会長スローガン」
40周年を迎えて「継続と進化」We Serve
札幌清田ライオンズクラブ
会長 水上悟
幹事 竹内孝代
会計 小林幸治
M・C 新田誠
004-0841 札幌市清田区清田1条4丁目5-41
NIHONEISEI No.2 Building 3F
電話882-2323　FAX882-0109

「きよっちメディカルバス」地域の病院を結ぶ乗合バスを運行

札幌美しが丘
脳神経外科病院 理事長
髙橋　明

乗合バス「きよっちメディカルバス」を令和6年（2024年）8月より運用開始させていただいております。このバスは、事前に登録された方がスマートフォンで予約すると、AIが最適なルートを導き出し乗合バスによって清田区内の病院間を無料で送迎します。

本事業は、国土交通省からの助成を受けてスタートし、清田区の対象の医療機関（札幌美しが丘脳神経外科病院、札幌整形循環器病院、札幌清田整形外科病院、札幌清田病院、真栄病院、北野病院、美しが丘病院、平岡病院、南徳洲会病院）に多大なるご支援を頂きながら、札幌市・清田区のほか、北海道二十一世紀総合研究所、北洋銀行、かんごぷらすと共に実現に繋げることができました。

始めた背景は、清田区には地下鉄もJRの駅もなく、総合病院もありません。しかし、各診療科のある専門病院は充実しているので、交通利便性を改善すれば、地域の中で医療を完結させることで、便利な生活をお届けできるのではないかと考えました。

今後のプランとしては、利用者のニーズを聞きながら、例えば近隣の地下鉄駅との間にもルート設定するなどの事業拡大を目指していきたいと考えております。

この無料予約制バスは、対象の各医療機関へ用事のある患者様やその家族、付き添いの職員の方でも利用可能ですので、多くの方にご利用いただければ嬉しく思います。利用方法の詳細は、各対象病院の受付にお問い合せください。

▲きよっちメディカルバスのチラシ

地域で活動している方々が表彰されました

地域で長年にわたり頑張ってこられた個人、団体が令和6年度、様々な表彰を受けられました。感謝の気持ちを込めて紹介させていただきます。

令和6年度札幌市優良青少年及び青少年育成者表彰

清田ジャイアンツ

清田公園サブグラウンドで練習している少年軟式野球チーム。野球だけでなく礼儀や協調性、努力の重要性も教えており、特に、グラウンドや清田緑地と周辺のごみ拾い活動を行っています。

清田ジャイアンツ 野球だけでなくごみ拾いも

清田少年消防クラブ

清田地区の小中学生で構成し、規律訓練や着衣水泳訓練、救急救命訓練、野外研修、消火栓除雪などのほか、火災予防・防災に関する知識の習得に努める活動を行っています。

鶴来史章さん（真栄団地町内会）

平成11年（1999年）に清田地区青少年育成委員に選任されて以来、青少年の健全育成に貢献してきました。また、真栄団地町内会夏祭り盆踊り大会において、昭和60年（1985年）頃より毎年、子ども達に盆踊りの太鼓を教える活動を続けてきており、地域の友好と非行防止に寄与しています。

太鼓を教えてきた鶴来史章さんと子供たち

令和6年度北海道社会貢献賞（青少年健全育成功労者）

小川悦子さん（清田町内会）

青少年健全育成の指導、非行青少年の善導・更正、青少年のための環境づくりなどの活動を10年以上実践し、顕著な功績をあげています。

令和6年度クリーンさっぽろ衛生推進貢献者表彰（市長表彰）

由利邦朗さん（新平岡町内会）

令和6年度クリーンさっぽろ衛生モデル地区表彰（クリーンさっぽろ衛生推進連絡協議会会長表彰）

新平岡町内会

ごみステーションの管理や年始時における臨時ごみステーションの設置のほか、春と秋には町内清掃を行い、さらに月1回の集団資源回収を実施し、リサイクル運動にも取り組んでいます。

令和6年度札幌豊平防犯協会連合会　防犯功労者

北浦千秋さん（新平岡町内会）

新平岡町内会の防犯・防災部長及び交通安全対策部長として道路状態のチェックや街路灯の管理維持等を積極的に行い、児童登校時には通学路や公園を中心に子どもの見守り活動等を行うなど地域の防犯・交通安全に寄与しています。

令和6年度札幌市街路灯組合連合会会長表彰

北浦千秋さん（新平岡町内会）

札幌市民生委員・児童委員永年勤続表彰（10年表彰）

工藤敏子さん（美しが丘町内会）
小山眞さん（東真栄町内会）
狭間裕子さん（真栄団地町内会）

令和6年度青少年育成委員会委員表彰（10年表彰）

渋谷春美さん（真栄第一町内会）
後藤秋雄さん（美しが丘町内会）

令和6年度北海道少年補導功労者表彰

住吉誠一さん（真栄第一町内会）

令和6年度統計功労知事表彰

山本文美さん

清田区防火委員会表彰

真栄団地町内会

整形外科・リハビリテーション科・リウマチ科・麻酔科
社会医療法人
札幌清田整形外科病院
清田区清田1条4丁目1−50（国道36号線沿い）
☎（011）881−2222（リハビリ直通 011−881−3282）
http://www.kiyotaseikei.or.jp

心療内科・精神科・神経科
（もの忘れ外来も受付ています）
医療法人社団 図南会
あしりべつ病院
土曜・日曜・祝日 休診
院長　川崎 峰雄（診療は予約制です）
清田区清田1条4丁目4-35
☎881-2626
http://www.tonankai.jp/

医療法人美脳
札幌美しが丘脳神経外科病院
24時間 救急対応
011-558-2200
ホームページ

〒004-0834 札幌市清田区真栄4条5丁目19-19

当院は清田区唯一の脳神経外科病院であり、一次脳卒中センター、日本脳ドック学会認定施設、紹介受診重点医療機関として認定されています。令和7年1月より新しいMRIを追加導入し、よりスムーズに検査を受けて頂けるようになりました。
受付時間 9:00-11:30 12:45-16:30
外来診療 9:00-12:00 13:00-17:00
休診 土・日・祝
脳神経外科 月・火・水・木・金
脊椎外来 水・木　金 午前
リハビリテーション科 月・火・水・木・金
麻酔科・ペインクリニック 火 午前
てんかん外来 お問い合わせください
脳ドック 病気の予防、早期発見に

環境衛生優良施設 市長表彰受賞店
ビューティーサロン
《美容室》K&E
ケイ アンド イー
✽パーマ・ヘアカラー・カット・着付
パーティーヘアメイク・アレンジ etc.
〒004-0831 札幌市清田区真栄1-1-16-8
☎011-881-2893
営 9:00～18:00
休 火曜定休、日曜のみ予約制

清田福まち 一人暮らしの高齢者を励ます お楽しみ演芸会

一人暮らしの高齢者を励ますお楽しみ演芸会が昨年10月23日、清田区民センターで開催されました。清田地区福祉のまち推進センター（福まち）が主催して開催したもので、100人ほどの高齢者が集まりました。

橘文也さんのウクレレ世評・爆笑漫談やひょっとこ踊りを楽しみ、さらに昨年9月、厚別（あしりべつ）神社に来て演奏した東京大衆歌謡楽団の写真が大きなスクリーンで紹介され、「旅の夜風」、「東京ラプソディ」、「青い山脈」などの同楽団の懐メロ演奏動画を楽しみました。

お昼のお弁当を食べた後は、おなじみの立石功さんのアコーディオン伴奏で、懐かしのメロディーをみんなで歌いました。

一人暮らしの高齢者を励ますお楽しみ演芸会の様子

第49回 清田町連歩く運動 秋空の下、健康ウォーキング

清田町連歩く運動が昨年10月12日（土）、厚別（あしりべつ）川の堤防を歩くコースで行われました。各町内会から35名が参加、秋晴れの下、爽やかなウォーキングを楽しみました。

清田区役所前に集合し、清田公園前を経て厚別（あしりべつ）川の左岸堤防をウォーキング。東北通まで行って折り返し、右岸堤防を歩いて清田区役所前まで戻ってきました。

厚別川堤防を行く歩く運動の参加者

2024スポーツフェスタin白旗山 白旗山競技場で伸び伸び

2024スポーツフェスタin白旗山が、スポーツの日の昨年10月14日、白旗山競技場（真栄502番地）で開催され、大勢の区民や子供たちが参加しました。美しい緑の芝生の上で各種スポーツや屋外ゲームを楽しんだ1日でした。清田区内の町内会連合会などでつくる実行委員会の主催。昨年で15回目となった清田区最大の健康スポーツイベントです。

会場では、地下鉄東豊線建設促進期成会連合会の各町連会長・副会長らが「地下鉄を清田まで延伸させよう」と地元世論喚起の街頭啓発活動を行いました。

▲ラジオ体操する参加者

真栄団地町内会 全10回の連続介護予防教室

「元気なうちから介護予防を」をテーマに、真栄団地町内会と介護予防センターは昨年10月15日から12月17日までの毎週火曜日、全10回の介護予防教室を真栄団地会館で開催しました。

介護予防センターのスタッフを中心に各行政機関のご協力のもと、ボッチャや体力測定など毎回違うメニューが用意され、充実した内容でした。回を重ねるごとに和気あいあいと新しい参加者も増えていき、会館ににぎやかな声が響きました。改めて介護予防の皆様の意識の高さに敬服するばかりです。

地域の皆様がいつまでも住み慣れた地域で生活を送れることを願い、町内会としましては、さまざまなご支援に感謝し、今後もお役に立つ活動をしていきたいと思っております。

（真栄団地町内会福祉部）

▲介護予防教室でボッチャに挑戦＝真栄団地会館

私たちは地域で介護予防活動をサポートしています

介護予防センター清田・里塚・美しが丘　白鳥志野、須田江利子

札幌市介護予防センターは、市内53か所、清田区内には3か所ある札幌市が設置した機関です。地域の皆様がいきいきといつまでもお元気で、介護予防に取り組むきっかけづくりの教室を町内会館などで行っています。

また、介護予防活動を地域の皆様が自主的に続けられるよう運営をサポートする支援や介護予防に関すること、介護と福祉に関するあらゆる相談をお受けしています。

清田地区では、有楽町内会館、東光ストア真栄店2階ホール、エンブレム清田マンション集会室の3箇所で介護予防教室を月1回開催しています。ボッチャやモルック、体操やヨガなど高齢の方や体力に自信のない方でも気軽に参加できる内容となっています。また、老人クラブや町内会の集まりにもお声をかけていただき、介護予防の講話や体操を行っています。

昨年10月からは、真栄団地町内会において介護予防教室を毎週火曜日10時から開催しました。町内会の全面協力のもと、初回にはなんと30名以上の参加者が…！　町内会の団結力と、参加住民の皆様のお元気な姿に感銘を受けました。

茶話会や体操を通して、皆様との「つながり」を大切に、「来てよかった」と思っていただけるような教室を今後も開催していきたいと思います。高齢化が進む一方で、集う場所が少ないことが清田地区の課題でもあります。集いを開催できるような場所がありましたら、お声がけいただけると幸いです。

<清田区介護予防センター清田・里塚・美しが丘>

○場所　清田区真栄395　特別養護老人ホーム秀寿園内

○電話　011-885-7119

▲介護予防センターのイメージキャラクター「かよるん」

介護予防センターのヨガ教室＝清田有楽町内会館▼

エネルギーをトータルで快適に
SHINWA
株式会社シンワ商会
本社 札幌市清田区平岡1条1丁目7-20 電話代(011)881-3939 FAX 881-3890
ホームエネルギー部 ☎881-3939
エスプラザ・清田 ☎881-0020
セルフ大曲 ☎376-2263

社会医療法人 札幌清田病院
Quality of Life
内科・外科・消化器内科・消化器外科・循環器内科・呼吸器内科・血液内科・麻酔科
リウマチ科・肛門外科・緩和ケア内科・腫瘍内科・内視鏡外科・リハビリテーション科
883-6111
札幌市清田区真栄1条1丁目1－1
国道36号沿い

男と女のヘアーサロン
グローリー
お肌のお手入れアドバイスしております。
営業時間 AM9：00～PM5：00
（定休日毎週 月曜・火曜日）
（毎日予約優先となっております）
清田区真栄2条1丁目2-22
TEL 881-1180

● リハビリテーション科・内科・神経内科 ●
医療法人尚仁会 真栄病院
入院相談窓口直通
☎ 883－8060
（地域医療連携室）
院長 小笠原 俊夫
清田区真栄331番地
Tel 883-1122
https://syoujinkai.or.jp

令和6年度 地下鉄東豊線建設促進期成会連合会が秋元札幌市長に提出した要望書（全文）

地下鉄東豊線建設促進期成会連合会（牧野晃会長、事務局：清田地区町内会連合会）は2024年11月11日、秋元克広札幌市長に清田まで地下鉄延伸を求める要望書を提出しました。地下鉄延伸の妥当性および地域住民の願いを込めた要望書です。ぜひ読んでください。

令和6年11月11日

地下鉄東豊線建設促進期成会連合会　会長　牧野　晃

札幌市長　秋元　克広 様

(1)　地下鉄東豊線を清田区まで延伸し、清田方面の交通利便性を高めてください。
(2)　イオン札幌清田店等が立地する清田地区に、地下鉄清田駅と清田バスターミナルを設置し、清田区にまちづくりの核をつくってください。
(3)　北海道農業研究センターの土地（国道36号線と羊ケ丘通の間のエリア）を取得し、そこにアリーナ施設やGX・ラピダス関係施設等の土地活用を検討し、その大動脈として国道36号線下に地下鉄東豊線を延ばすことを計画してください。

以上の要望について、以下、5つの観点から説明させていただきます。

【1】地下鉄は長年の切実な願い

冬が近くなり、また雪の季節がやって来ます。近年は異常気象のせいで、夏の集中豪雨、冬の大雪の被害が昔よりはるかに大きく且つ頻繁になっています。

2022年の札幌を襲った大雪では、清田区内のバス路線はほぼ全面運休となり、地域によっては何日もバスが来ず、陸の孤島と化しました。こうした中でも札幌市営地下鉄は通常運行していました。「ああ、地下鉄が近くを走っている市民はいいなあ」と、大雪に埋もれた酷寒の道を何キロも歩いた清田区民は、恨めしく思ったものです。

世界有数の豪雪地帯の大都市、札幌では地下鉄は生活に欠かせない基本的なライフラインです。ライフラインは何区に住んでいようと、平等でなければならないと思います。

秋元市長も「札幌は積雪寒冷地なので、冬の交通を考えたときに地下鉄は札幌にとって非常に重要」とおっしゃってくれています。ぜひ、その視点を入れて清田までの延伸計画を作成してください。

このところ札幌市内でも路線バスの減便が続いています。バス運転手の確保が難しくなっているのが大きな原因です。清田区内でも路線バスの減便が続いており、清田区内から札幌駅まで行っていたバス便が地下鉄福住駅でストップし、不便と負担が増しています。

札幌駅までの長い路線が減便せざるを得ないのは、運転手を長い時間、拘束することが出来なくなったからです。従って、これからの札幌のバス路線は、地下鉄駅までの短い路線が主とならざるを得ないと言われています。しかし、清田区には地下鉄がありません。清田まで地下鉄を延ばし、そこから放射状に短いバス路線が伸びる交通体系が出来れば、バス減便時代になっても地域住民の安心感は高まります。今のままでは、地下鉄がない上にバスすらも年々減り続けていることに不安が募ります。

清田区は地下鉄がないために、市の中心部に行くのに時間がかかります。清田区民はその不便を抱えながら長い間、暮らしています。交通の便が悪いために、札幌の都市機能を十分に享受できない面があります。特に、高齢者は悲鳴を上げています。やむなく地下鉄のある他区に引っ越していく高齢者もいます。清田区では高齢者が免許返納したくても、交通の便が悪いために、なかなか返納できません。

私たちが延伸を強く求めるのは、清田までの地下鉄建設を札幌市自身が高らかに発表・約束していた経緯があるからです。

札幌市は昭和54年、地下鉄50キロ構想を打ち出し、北野までの東豊線建設を打ち出しました。これは、札幌市の膨れる人口の受け皿として、農村だった清田区を宅地化し、その交通インフラとして地下鉄を位置付けたのです。

さらに、札幌市は昭和59年に完成した清田区の里塚斎場（火葬場）を造るにあたり、地元の合意を取り付けるのに何年もかかりましたが、その合意に至った切り札の一つが「見返りに地下鉄を建設する」というものでした。

その約束すら果たしていないのに、市は里塚斎場を里塚霊園の円形広場に新たに大きく建て替える構想を練っているやに聞いております。住民感情として、とても看過できるものでないことをお伝えします。

昭和60年には、福住からの沿線ルート（北野通ルート）と駅（共進会場、月寒東、北野）まで発表しました。

こうした市の動きを見て、清田区内に家を建て、引っ越してきた市民は数多くいます。清田区には広く住宅街が形成されましたが、それと一体であったはずの地下鉄はいまだに実現しないまま今日に至っているのです。

さらに2001年には、市は延伸想定ルートを国道36号線にして、駅（札幌ドーム、月寒東、北野、清田）を発表し、清田までの延伸方針を改めて打ち出しました。

こうした動きを見れば、市が市民に約束した地下鉄延伸を履行するのは当然ではないですか。

こういう経過があるからこそ、地下鉄東豊線建設促進期成会連合会は昭和56年の結成以来、地域の思いを受けて粘り強く札幌市に延伸を求めているのです。

【2】地下鉄は清田区のまちづくりの要

札幌市は、中心部以外の市内の各地域のまちづくりを17か所の地域交流拠点を核に進めています。17か所とは、麻生・新琴似、北24条、平岸、澄川、真駒内、宮の沢、琴似、白石、大谷地、新さっぽろ、栄町、光星、月寒、福住、清田、手稲、篠路です。

この中で清田だけは拠点形成が進んでいません。第2次札幌市都市計画マスタープラン（2016年3月）で、清田は新さっぽろ、真駒内、篠路とともに「先行的に取り組みを進める拠点」と位置づけられているにも関わらず、拠点らしさが形成されず、人々が集まる地域交流拠点にはなっていません。

原因は明らかです。17の拠点のうち、清田だけが地下鉄もJRもないからです。地下鉄またはJRの駅がないために、バスターミナルもできません。これでは人は集まりません。

清田以外の地域交流拠点は、どこも地下鉄またはJRの駅があり、そしてバスターミナルやバス発着場が設置され、交通結節点になっています。地域交流拠点とは、まさに「地下鉄駅+バスターミナル」という交通結節点なのです。

札幌市は、現在の清田区民センターを清田区役所隣接地に移転新築する計画を進めています。少しでも地域交流拠点清田に人が集まるようにしようという市長の姿勢を私たちは高く評価しています。しかし、新区民センターに行くバス路線が十分にないのです。区役所周辺つまり地域交流拠点清田にバスターミナルがないからです。バスターミナルが出来ないのは、地下鉄駅がないからです。地下鉄駅がない限り、人の流れができず、バス需要は発生しないので、バスターミナルもできません。

清田区は1997年、豊平区から分離して誕生しました。そして新生清田区のまちづくりの計画として「清田区まちづくりビジョン2020」（目標年次2020年）を策定しました（1999年3月）。この札幌市清田区が作成した公式ビジョンには、国道36号線と札幌御料真駒内線（厚別滝野公園通）が交差する地点を「地域中心核（地下鉄駅）」と位置づけ、地下鉄東豊線を福住駅から国道36号線沿いに清田まで延伸する計画がはっきりと記載されました。清田地区のイメージ図には「地下鉄清田駅」まで描かれたのです。

このことは、新生清田区のまちづくりの最重要課題は、地下鉄延伸だったことを示しています。そして今でも、清田区のまちづくりの要は、地下鉄延伸にある。このことに変わりありません。

ところが、清田区誕生から27年経っても延伸は実現せず、私たちは残念でなりません。

地域交流拠点清田の中心に建つ西友清田店が10月1日、イオン北海道に譲渡され11月22日、イオン札幌清田店としてオープンします。イオン北海道は、札幌市が進めるまちづくりに関心が強い、地域貢献型の企業風土があり、地域交流拠点清田の形成に弾みがつくのではないかと、私たちは期待しています。

札幌市は、地域交流拠点清田がなかなか進まない理由の一つとして、「清田は新しい建物が比較的多くあり、建て替え需要が少なく、再開発を進めにくい」ということを説明してきました。しかし、西友清田店だった建物は、昭和57年（1982年）に建った建物で、老朽化しています。

イオン北海道はいずれ、この建物を建て替え、再開発するものと思われます。その際に、地域交流拠点清田まで地下鉄を延伸し、再開発ビルに地下鉄駅とバスターミナルを設置することはあり得るのではないでしょうか。

清田区の最大の課題は交通アクセスの問題です。区民の関心が高いのも交通アクセスの問題です。地域交流拠点清田は、清田区のほぼ中央にあります。ここに「地下鉄+バスターミナル」ができれば、清田区のどこからでも交通アクセスは向上し、清田区の課題の大半は解決します。地下鉄延伸は、まさに清田区のまちづくりの要なのです。

【3】北海道農業研究センターの土地活用―GXとラピダスを見据えて

私たちは、地下鉄東豊線の清田までの延伸にあたっては、豊平区の北海道農業研究センターの土地活用が大きなカギを握っていると考えます。これは秋元市長も同じだと私たちは、これまでの市長とのやり取りで感じています。

札幌市は、大和ハウスプレミストドーム（札幌ドーム）の駐車場に新月寒体育館（仮称）を整備する計画を進めていると報道されています。私たちは、新月寒体育館は札幌ドームの駐車場をつぶして建てるのではなく、当初の計画通り、北海道農業研究センターの土地（国道36号線と羊ケ丘通の間の土地）を取得・活用して、国道36号線沿いに建てるべきだと考え、市に要望してきました。

本来、札幌市もそれを考えていま

した。スポーツパーク構想を北海道農業研究センターの土地を取得して整備するとし、その核として新月寒体育館を整備すると私たちにも説明していました。

新月寒体育館を札幌ドーム駐車場に建てる構想は、昨年9月、突如、新聞報道され表に出てきました。これはレバンガ北海道がプロバスケットボールBリーグの参入条件を満たすアリーナを2028年秋までに必要という切羽詰まった状況から、急きょドーム駐車場をつぶして新月寒体育館を建設する構想が浮上したものです。

ところが、レバンガ北海道のアリーナは、道立の「北海きたえーる」を整備することで決着がつきました。急いでドーム駐車場に新月寒体育館を造らなくてもよくなったのです。

それなのに、引き続きドーム駐車場に新月寒体育館を造る構想を進めている意味が私たちにはまったく理解できません。

そもそも駐車場がとてつもなく狭くなり、交通問題が発生するのは必至です。

新月寒体育館は、国と交渉して国道36号線沿いの北海道農業研究センターの国有地に整備することを検討してください。時間はあるはずです。

今年6月、政府は札幌市・北海道を「GX金融・資産運用特区」に指定しました。GX（グリーントランスフォーメーション）とは、洋上風力や水素エネルギーの導入など脱酸素社会の実現に向けた取り組みだと聞いています。

特に、札幌市は「水素サプライチェーンの構築を目指し、市内における需要創出に向けた取り組みを展開する」としています。水素は発電や熱エネルギーとして活用できるといいます。

こうしたGXを見据えた展開を、北海道農業研究センターの土地を活用してできないものでしょうか。例えば、クリーンな水素エネルギーを活用したまちづくり「水素タウン」の実現などです。クリーンな北国の都市・札幌のイメージに合う夢のある計画ではないでしょうか。

東京晴海では、東京五輪の選手村だったマンション街で、水素を活用したまちづくりが進んでいると聞いています。札幌でも何らかのGXの取り組みが、北海道農業研究センターの土地を活用してできるのではないでしょうか。ぜひ検討をお願いします。

ここの土地はかなり広く、GXの大きな柱の一つであるラピダス関連の用地や、パーク&ライドの駐車場（郊外から来た車をここに停め、中心部へは地下鉄を利用する施設）、札幌初の道の駅、樹林を活かした公園など様々な展開が考えられます。

地元では、北海道農業研究センターの土地が「街を分断している」という声が出ています。北海道農業研究センターがたゆまぬ努力で北海道農業の発展を支えてきた輝かしい歴史は地元でも承知しており、高く評価し敬意を表します。しかし、200万都市となった札幌の街なかで、今も稲作研究というのはいかがなものかと地元としては考えざるを得ないのも事実です。何とか札幌市と国が折り合いをつけて、せめて国道36号線と羊ケ丘通の間の土地については、札幌市が取得できるように、市には特段の努力をお願いしたい。地域としても協力を惜しみません。

北海道農業研究センターの土地を活用し、その上で国道36号線下に地下鉄東豊線を延伸させることを私たちは求めます。

ラピダスの千歳進出という動きを踏まえて、北海道農業研究センターの土地活用と地域交流拠点清田の整備、その大動脈としての地下鉄延伸。これらの一体的なまちづくりのデッサンが必要であると私たちは考えます。

札幌市にとって、豊平区月寒から地域交流拠点清田に至るエリアは、千歳方面へのゲートウェイです。人や車の往来も増えており、札幌市は清田区の町内会にマイカー通勤の時差出勤を呼びかける事態にまでなっています。

地下鉄東豊線が福住駅止まりでは、あまりに中途半端です。千歳方面のゲートウェイである清田までの延伸が、ラピダスやGXで迎える新しい時代の交通インフラとして当然必要であると私たちは考えます。

【4】公営交通なのだから―住民の足を確保するのは行政の責任

札幌市は上田市長になってから「採算性」を唯一のモノサシにして「地下鉄延伸は困難」と私たちに言ってきました。私たちも採算性が重要なのは認識しております。しかし、「公営交通は採算性だけで判断するのはおかしい」と申し上げてきました。「住民の足」を守るのは行政の責任だからです。市営地下鉄は等しく札幌市民に供してしかるべき行政サービスの一つです。

北海道新聞「読者の声」欄に今年8月28日、地下鉄延伸について「公共交通に採算性なぜ必要」という投書が掲載されました。白石区の男性の投書でした。

「そもそも公共交通に採算性を求めるのが間違いではないか。住民が公共交通機関を利用してどこにでも行けるようにする『交通権の保障』こそ、国や自治体の仕事だと思う」

「公共の図書館が無料で図書の貸し出しをしていることに、採算性から異を唱える人はいないだろう」

この投書も、「住民の足を守るのは行政の責任」と言っているのです。

札幌市営地下鉄のうち南北線は累積黒字化を達成しています。しかし、東西線と東豊線は累積赤字を抱えながら運行しています。なぜでしょうか。それは公営交通だからではないですか。「市民の足を確保する」「大雪が来ても確保する」「地域のまちづくりの要となる」「住民の暮らしを守る」「地域の活性化を支える」「地域の教育と福祉、医療体制を支える」など、採算性以外にも様々な観点から総合的に判断し、計画・建設されてきたのではないでしょうか。

地下鉄の福住―清田間のみ「採算性」を唯一の判断基準にして建設しないのは、おかしいと思います。

道外の他都市の市営地下鉄も、採算性だけでなく様々な観点から「総合的に判断」して建設・運行してきているのは明らかです。横浜市、名古屋市、京都市、福岡市など多くの市営地下鉄は、多額の累積赤字を抱えながらも、市民の足を確保するために運営されています。

赤字はもちろん好ましいものではありませんが、各都市とも市民の足を確保することを行政の責任と考え、採算性だけでなく「総合的な判断」をしているのだと思います。

秋元市長もこのところ、「総合的に判断する」とおっしゃってくれるようになりました。上田市長の時とは少し違う空気を私たちは感じています。

その上田前市長も「自分が市長の時は、『30年間で累積黒字』が国の認可条件だったけど、国が『公営交通は30年にこだわらない』と国会ではっきりと言ったのだから、札幌市も地下鉄延伸をちゃんと考えたらいい」と私たちに昨年、言明されました。

地下鉄の清田への延伸について、公営交通として、採算性だけでなく様々な要素を加味して総合的な判断をしていただきたい。

【5】子育て世代の転入が続く清田区―発展の芽がある要素を延伸判断に!

清田区は、10代後半～20代の若い世代は他区などに転出する人が多いけども、30代の子育て世代になると逆に清田区に転入してくる人が多いというのが、ここ何年もの人口動態の特徴です。

清田区の令和5年（2023年）1年間の人口動態は次の通りです。

年 齢	転入(人)	転出(人)	転入転出(人)
0～4歳	340	162	+178
5～9歳	153	106	+47
10～14歳	93	73	+20
15～19歳	169	299	-130
20～24歳	498	932	-434
25～29歳	561	643	-82
30～34歳	485	357	+128
35～39歳	386	261	+125

（札幌市資料。+は転入超。－は転出超）

若い世代（15歳～29歳）は転出が転入より多くなっていますが、子供（0歳～14歳）と子育て世代（30歳～39歳）は、転入が転出を上回っています。この傾向は毎年続いています。

若い人は、地下鉄がない不便さから清田区から出て行ってしまうけど、子育て世代になると、緑が多く子育てしやすい清田区に魅力を感じて小さい子を連れて再び戻って来る、あるいは新たに移り住んでくる、そういう人が多いのだと思います。

清田区も高齢化は進んでいるけども、一方で、若い現役世代、子育て世代を吸収し、未来に向かって伸びている区でもあるのです。

札幌市は2020年3月に改訂した札幌市総合交通計画で、地下鉄延伸について「近年、清田区において人口が減少しており、事業採算性などを勘案した慎重な検討が必要」と記しました。しかし、人口減はそもそも市が当初の計画通りに地下鉄を清田まで建設しなかったことが最も大きな原因です。それを棚に上げて「清田区は人口が減少しているから」というのは、到底、納得がいきません。

宮の沢など地下鉄延伸後の状況を見ると、地下鉄駅周辺の開発が進み、マンション建設など民間投資がなされ、人口が増え、人の流れも増えています。

清田でも、地下鉄が延伸されれば、周辺にマンションや商業施設、病院、ホテルなどが建ち並び、居住人口と交流人口がともに増え、その結果、市の税収も増えることが容易に推定されます。ましてやラピダスの千歳進出で、千歳方面のゲートウェイの位置にある清田ですから、なおさらです。

地下鉄延伸に向けた需要予測をする際には、子育て世代の転入増といった要素に加え、清田地区（地域交流拠点清田）に交通結節点（地下鉄駅+バスターミナル）を造った場合の街の変化（民間投資増、人口増、税収増など）を想定して、総合的に検討していただきたい。

【結び】

さて、秋元市長は3期目に入り1年半が過ぎました。秋元市長は3期目選挙の際、地下鉄延伸について「千歳にラピダスが進出するなど人の流れが変わる。雪害のことも考慮に入れて考えなければならない。思いは皆さんと同じだ。採算性はむろん重要だ。その上で様々な点を考慮して総合的に判断する」という趣旨のことをおっしゃってくれました。そこで質問があります。

■質問

「3期目に入って、地下鉄清田延伸ついて、具体的にどのようなご検討をされたのか、ご回答をお願いします。あるいは、今後、どのようなご検討をされるのでしょうか」

今回の要望3項目と、それの5つの観点からの説明へのご回答とともに、この質問にもご回答をお願いする次第です。よろしくお願いします。

（6ページに続く）

（5ページから続く）

私たち地下鉄東豊線建設促進期成会連合会は昭和56年（1981年）に結成し、今日まで43年間にわたり清田区への延伸を求める活動を粘り強く行ってきました。活動の輪は確実に広がっており、今年、新たに豊平区の平岸、中の島、西岡、南平岸の4町連（町内会連合会）が新たに私たち期成会の構成団体となり、これで豊平区と清田区の全14町連が地下鉄東豊線建設促進期成会連合会の構成団体となりました。

さらに、株式会社アミノアップ（清田区真栄）も構成団体に加わり、地下鉄東豊線建設促進期成会連合会の構成団体は全部で20団体になりました。構成団体は以下の通りです。

豊平区9町連（豊平、美園、月寒、福住、東月寒、平岸、中の島、西岡、南平岸）、清田区5町連（清田、清田中央、北野、平岡、里塚・美しが丘）、清田地区商工振興会、札幌清田ライオンズクラブ、つしま医療福祉グループ、札幌清田ロータリークラブ、清田団地商店商工振興会、株式会社アミノアップ

私たちは、地下鉄清田延伸に関心を寄せる企業の輪が大きくなっているのを実感しています。ラピダスやGXなどの動きもあり、月寒から清田にかけてのエリアに注目が高まっています。こうした動きや思いをぜひ受け止めていただいて、地下鉄延伸のご判断をいただきたく存じます。

昭和54年（1979年）に「地下鉄50キロ構想」が発表されて45年が経ちました。南北線、東西線、東豊線合わせて総延長50キロ。札幌市の骨格となる交通インフラです。このうちいまだに達成されていないのが福住―清田間です。その最後のピースを秋元市長に埋めていただきたい、道筋をつけていただきたいと望みます。

地下鉄東豊線建設促進期成会連合会

清田地区町内会連合会顧問 牧野晃
清田地区町内会連合会会長 猪野毛昭男
清田中央地区町内会連合会会長 鈴木亨
北野地区町内会連合会会長 岡本諒
平岡地区町内会連合会会長 中川 昇
里塚・美しが丘地区町内会連合会会長 平目伸二
豊平地区町内会連合会会長 中川昭一
美園地区町内会連合会会長 池田昭次
月寒地区町内会連合会会長 山田良一
福住地区町内会連合会会長 笹木彰
東月寒地区町内会連合会会長 有田京史
中の島地区町内会連合会会長 片桐伸一
平岸地区町内会連合会会長 鍔原睦男
西岡地区町内会連合会会長 沼田泰昌
南平岸地区町内会連合会会長 松浦孝之
清田地区商工振興会会長 山田敏夫
札幌清田ライオンズクラブ地下鉄担当 水上悟
札幌清田ロータリークラブ地下鉄担当 阿部哲夫
つしま医療福祉グループ代表 対馬徳昭
清田団地商店商工振興会会長 村本忠
株式会社アミノアップ会長 小砂憲一

地下鉄東豊線建設促進期成会が地下鉄延伸を要望
秋元市長が前向きの注目発言

地下鉄東豊線建設促進期成会連合会（会長：牧野晃清田町連顧問、豊平区・清田区の全町連、商工団体、企業など20団体で構成）は昨年11月11日、地下鉄東豊線を福住から清田まで延伸するよう秋元克広札幌市長に重ねて強く要望しました。

牧野会長は秋元市長にA4版10ページに及ぶ「要望書」（4～6ページ参照）を手交し、説明しました。

秋元市長は、延伸には事業採算性を無視できないとしつつも、同市長から「思いは皆さんと同じ」、「札幌市全体の計画にしていけるか、検討を具体的に進めていきたい」と前向きの回答を得ました。

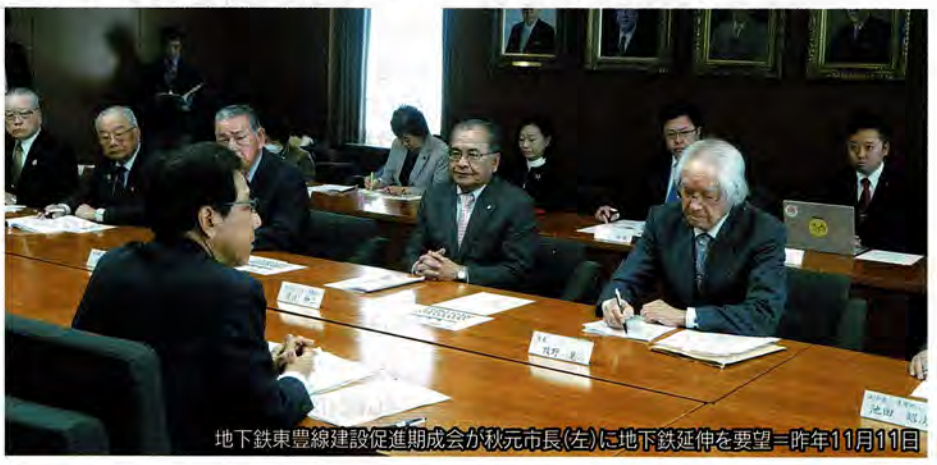
地下鉄東豊線建設促進期成会が秋元市長（左）に地下鉄延伸を要望＝昨年11月11日

新清田区民センター 今の市民交流広場に建設
清田図書館を移設し一体化 貸室は分離

清田区民センターを清田区役所敷地内に移転建設する札幌市の基本計画が固まりつつあります。

計画では、建設場所は今の市民交流広場の位置。2階建てで、ここには区民ホールとフリースペース、そして現在、清田区役所4階にある清田図書館を移設します。

▲新清田区民センター建設候補地の市民交流広場

現在の清田区民センターにある貸室（集会室、視聴覚室、調理実習室、和室、陶芸室）および区民センター事務室は、今の清田図書館がある区役所4階に造るという計画です。

区民ホールと貸室や事務室が別々の建物に分離した形になり、この点は市の新区民センター・ワークショップに参加した区民から「使い勝手が悪い。区民ホールと貸室を結ぶ専用通路が必要ではないか」といった意見が出ています。

現在の市民交流広場は、区役所の真ん前に移設、奥は引き続き駐車場の予定です。

札幌市は今年3月に新区民センター基本計画を策定し、2025～26年度に設計、2027年度以降に着工する運びだそうですが、まだいつ完成するのか見通せない状況です。

SHOP イオン札幌清田店オープン
清田地区のまちづくりに期待の声

イオン札幌清田店が昨年11月22日、オープンしました。西友が昨年9月末をもって北海道から撤退したのに伴い、西友清田店をイオン北海道が引き継いだものです。

イオン札幌清田店の場所は、札幌市が地域交流拠点清田に定めているど真ん中にあります。地域交流拠点清田は地下鉄駅がなく、従ってバスターミナルもないことから人が集まらず、拠点の形成が進んでいません。イオンが清田地区に進出したことで、まちがどのように変わって行くのか、注目されます。

清田地区の顔となるイオン札幌清田店

（ナオシン）
株式会社尚進
本社／札幌市清田区清田3条1丁目1番16号
URL◆http://www.fukinotou.co.jp
（代表事務所）☎(011)881-8814 FAX(011)884-0889
◆訪問介護センター／シティハイムふきのとう
◆サービス付き高齢者向け住宅ふきのとう
◆小規模多機能ホームふきのとう
〒004-0843 札幌市清田区清田3条1丁目1-18
☎(011)883-0937 FAX(011)826-6282

随時見学受付中
サービス付き高齢者向け住宅
Wisteria
ウィステリア清田
札幌市清田区真栄1条1丁目1番15号
お問い合わせ
0120－307－065

ふとんの事なら、お気軽にお電話下さい！集配無料！
軽くて暖かい羽毛ふとん 羊毛ふとん
アレルギーの方にも安心・清潔 ダクロンふとん
わた打直し ふとん仕立 羽毛リフォーム
ふとん丸洗い クリーニング 殺菌・消臭！
健康は毎日の睡眠から…
ふとんのハシモト
札幌市清田区真栄1条1丁目3-17
☎FAX 883-1718

訪問介護ステーション
デイサービスセンター
小規模多機能ホーム
見学・相談受付中
サービス付き高齢者向け住宅
美しが丘テラス
札幌市清田区美しが丘3条8丁目2－1
Tel 011-887-6311
Fax 011-887-6340
＜運営＞医療法人社団五風会 さっぽろ香雪病院
安心と快適につつまれる
洗練された生涯の住まい

清田町内会 秋のバス旅行でウポポイへ

清田町内会は昨年10月20日（日）、36名の参加で白老町ウポポイへのバス旅行を実施しました。

ウポポイでは、体験交流ホールで伝統的な歌と踊りとムックリの演奏を鑑賞し、その後、アイヌ民族博物館に移動して様々な「暮らし」と「歴史」を学びました。各自昼食をとり、自由にチセなどの施設見学や体験もしました。

札幌への帰路、苫小牧の「海の駅ぷらっとみなと市場」に立ち寄りました。その日は、「苫小牧漁港ホッキまつり」が開かれており、お祭り気分を楽しみました。この市場には、長寿のパワースポット「ぴんころ地蔵」があり、ご利益を祈願し、お参りした人もいました。（清田町内会）

清田町内会の皆さん＝白老町ウポポイで

歳末恒例！親子もちつき大会

歳末恒例の清田地区親子もちつき大会が12月1日（日）、真栄団地会館（真栄5条5丁目）で開催され、約300人の親子が参加して楽しいひと時を過ごしました。

清田地区町内会連合会と清田地区青少年育成委員会が毎年開催している人気イベントです。参加者は杵と臼で餅つきを体験し、ついたお餅はあんころもちやお雑煮などにしておいしくいただきました。

多くの参加者で賑わった親子もちつき大会

危険予知トレーニングを行っています！ 真栄第三町内会ひまわり子ども会

真栄第三町内会の「ひまわり子ども会」は毎月1回の定期活動の際、KYTを行ってから活動をしています。

KYTとは、危険のK、予知のY、トレーニングのTをとった「危険予知トレーニング」の略称です。産業界で労働災害を防止するために行っている方法です。このKYTは、全国子ども会連合会が推奨している活動でもあります。

このKYTは、子ども会や学校での活動の中に隠れている危険を予知・回避する力を育み、事故を防止するための取り組みです。

これは、KYTシートに載っているイラストや写真を見て、危険を洗い出し、それらの危険に対する対策を考える活動で、子ども達にとってはゲーム感覚でできる活動です。私たち大人では気付かないような危険なポイントが、子ども達の目線では見えてくるのには驚かされます。

まだ取り組んでいない子ども会があれば、子ども達の危険を予知する力、危険を回避する力をつけるために取り組んでみてはいかがでしょうか。（真栄第三町内会）

KYTトレーニング中の子ども達

介護に関するご相談は
つしま医療福祉グループ総合相談センター
電話 通話無料 0800-800-3730
つしま医療福祉グループ
社会福祉法人 ノテ福祉会

介護離職ゼロ！
ご家族が介護を理由に仕事を辞める「介護離職」をゼロにすることを目指します。退職を考える前に私たちに是非ご相談ください。介護は家族だけでは解決できません。ご家族の仕事や生活が安定してこその介護です。

孤独死ゼロ！
最近、札幌市内は独り暮らしの高齢者や老夫婦二人暮らしが急増しています。高齢化に伴い活動範囲が狭くなると、ご近所付き合いも減少。困った時に相談したり、駆け込む所がない方も多いはず。遠くの親戚より近くの相談センターへ。

Sapporo Fuyo Country Club
新規会員募集のご案内
132.5万円 【入会金 82.5万円　預り金 50.0万円】
255.0万円 【入会金 55.0万円　預り金 200.0万円】

集団回収などのご相談は当社まで !!
□新聞 / 雑誌 / 段ボール等
※お問い合わせの対応は平日の8:30～17:30のみとさせて頂きます。
HOKKAI 北海紙管株式会社 HOKKAI SHIKAN CO., LTD.
MOKKAI 株式会社もっかいトラスト MOKKAI TRUST CO., LTD.
webやスマホで検索 ほっかいもっかい 検索 http://www.hokkai-s.co.jp
本社・清田営業所・新川営業所・菊水営業所・江別営業所
お気軽にお問合せください。
0120-84-4682

明るく快適な生活をあなたに!!
むつみ電機株式会社
むつみ住宅設備株式会社
MUTUMI
清田区真栄1条1丁目1－18
TEL (代)881－2408（電機）
881－6997（住設）
◎電化製品販売　◎灯油販売
◎札幌市水道・排水指定工事店
◎札幌市除雪業務・民間駐車場除雪

建築防水の総合施工・コンサルティング
ビルドプロテック株式会社
ISO 9001：2015 認証取得
防水は建築のいのちです。
実績と信頼、確かなコンサルティングで個人住宅から
大規模建造物まであらゆるニーズにお応えします。
〒004-0812 札幌市清田区美しが丘2条2丁目1-2
URL http://www.bldpro.co.jp
TEL 011-884-2885 FAX 011-884-2889

お庭の手入れの必需品
コンクリート製品製造販売
小売もいたしますので、お気軽にどうぞ
㈲ 丸真真栄工業
札幌市清田区真栄336番地
TEL 881－0973
FAX 881－0919

永久に生きる。花と緑の明るい聖地
真駒内滝野霊園
札幌市許可霊園
平日のご案内も随時承っております。
お気軽に日時をお申し付け下さい。
市営霊園 墓石の改築リフォーム 彫刻受承ります。

株式会社 札幌オークラ
先ずお電話ください。 0120 Free Dial 0120-41-1418
☎884-7194
札幌市清田区真栄625
http://www.sapporo-ohkura.com

真栄五町内会盆踊り大会 5年ぶりの開催 昨年8月 真栄公園グラウンド

第48回真栄五町内会盆踊り大会が昨年8月10日、11日に真栄公園グラウンドで開催されました。真栄第一、第二、第三、第四、東真栄の5町内会合同の伝統の盆踊り大会です。コロナの影響で2020年～23年まで中止になっていました。5年ぶりの開催に多くの地域住民、子ども達が集まり、盆踊りを楽しみました。

5年ぶりの真栄五町内会盆踊り大会＝昨年8月

清田中学校吹奏楽部 2年連続で 東日本学校吹奏楽大会出場の活躍

清田中学校吹奏楽部が昨年10月12日、水戸市で開催された2024年度東日本学校吹奏楽大会（中学生部門）に北海道代表として出場し見事、金賞を受賞しました。清田中学校吹奏楽部の東日本大会出場は2年連続です。

清田中学校が出場したB編成の部（35名以下）は東日本大会が最上位大会で、事実上の全国大会です。

清田中学校は、顧問の下坂哲也先生の指揮で、バルトーク作曲「『舞踏組曲』より」を演奏、目標にしていた金賞を受賞する活躍をしました。

10月26日には第16回定期演奏会を同校体育館で開催し、全国トップクラスの演奏を地域の人たちに披露しました。

▲清田中学校吹奏楽部＝2024年10月26日、定期演奏会で

あしりべつ郷土館に行こう

清田の歴史が分かります

■場　所：清田区民センター2階
■開館日：水曜・土曜　■開館時間：10時～16時　■入場無料

あしりべつ郷土館ホームページ　https://ashiribetsu-museum.com/

美しが丘町内会 町内近辺3kmを歩く会

美しが丘町内会は昨年11月4日（月祝）、町内近辺3kmを歩く会をNPO法人札幌歩こう会の協力で実施しました。町内会会員9名、札幌歩こう会5名が美しが丘公園ゲートボール場に集合し、歩こう会のスタッフから歩くことの効能と歩き方について説明を聞いた後、降り始めた秋雨に負けることなくイチョウの落ち葉を踏みしめながら、全員3kmのコースを完歩しました。

美しが丘町内会歩く会に参加の皆さん

きよた文苑

短歌　真栄第一町内会　山本顕之進

初雪や枯れ木に咲いた雪の華
森一面に雪絵巻き

雪ーまく一夜明ければ虎落笛
雪のスダレをくぐって進む

球界に前人未踏翔タイム
重ねる偉業空前絶後

玲瓏の愛人の爪弾く琴の音に
振り袖匂う山桜花

通学路雨の舗道に傘の波
通う児童にあふれる笑顔

空の青風のささやき鳥の声
望郷つのる古里山河

眼の検査二重に見えるアイウエオ
年を感じる昨日今日

川柳　真栄第三町内会　吹矢政喜

難ーい年頃現在は中高年

誕生会六〇以上はやめてよね

年忘れ忘れるものなら忘れたい

歯が立たずソリャ当り前総入歯

口八丁手も八丁だが二枚舌

明日から今度こそはと年令過ぎる

現在見ない小皿叩いて
チャンチキおけさ

11の町内会で構成 清田地区町内会連合会

清田、清田有楽、新平岡、真栄第一、真栄第二、真栄第三、真栄第四、東真栄、真栄団地、美しが丘、有明

清田地区町連公式ホームページ
URL https://kiyota-shinnei.kiyotamin.net/

編集後記

地下鉄東豊線建設促進期成会連合会（会長:牧野晃清田町連顧問、事務局:清田町連）は毎年、地下鉄を清田地区まで延伸するよう札幌市長に要望しています。昨年11月、秋元市長に提出した要望書の全文を今年も「清流あしりべつ」に掲載しました。力作です。ぜひ、読んでいただければと思います。（清田町連広報部長　川島亨）

マチのほっとステーション LAWSON
ローソン 札幌清田1条店（区役所前）
店長 林 勇貴
札幌市清田区清田1条4丁目5番48号
電話（011）886－7321

KINOTOYA FARM
きのとやファーム店
きのとやカフェ
清田区清田1条4丁目4-25
（清田区役所向い）
10:00～20:00
（カフェ10:00～19:00）

北海道の恵みがぎっしり！丁寧な手作りの味をお届けします
天皇陛下 献上菓子 平成三十年御来道 picorita
すっぽろスイーツグランプリ受賞 2017
DOLCE VITA
Sapporo Utsukushigaoka
ケーキ／パン／バウムクーヘン／クッキー
ドルチェヴィータ http://www.dolcevita.hokkaido.jp
〒004-0812 札幌市清田区美しが丘2条2丁目9-10
TEL:011-886-5455

もち処 大福堂
清田ミニショップ&ドライブスルー
営業時間：10:00～18:00
（ドライブスルーは17:00まで）
札幌市清田区清田1条3丁目7-32
清田スクエアビル（食堂志らいわさん横）
TEL.(011)888-1919